



# RELATÓRIO DE ATIVIDADES E CONTAS

2018 |

FREGUESIA DE SANTA MARIA, SÃO PEDRO E MATACÃES



O Executivo da Junta de Freguesia de Santa Maria, São Pedro e Matações, de acordo com o disposto na alínea b), nº1 do artigo 9º da Lei nº 75 / 2013 de 12 de setembro, apresenta o Relatório de Atividades e os Documentos de Prestação de Contas relativas ao ano de 2018.

O Executivo,

Francisco João Pacheco Martins, Presidente

José Joaquim Martins Antunes, Secretário

Carlos António dos Santos Dias, Tesoureiro

Ângelo António Dores Gonçalves Teodoro, Vogal

Mário Jorge Marcelino Franco, Vogal

Paula Cristina Cardoso Costa Carvalho, Vogal

Rui Manuel Crispim Agostinho, Vogal



## CARATERIZAÇÃO DA ENTIDADE

### Identificação

**Designação:** FREGUESIA DE SANTA MARIA, SÃO PEDRO E MATACÃES

**N.I.F.:** 510 840 590

**Morada:** Rua Vítor Cesário da Fonseca, nº 3 – B, Torres Vedras  
2560 - 689 Torres Vedras

**Telefone:** 261330380

**Correio Eletrónico:** geral@fregtv-smspm.pt

**Página de Internet:** www.fregtv-smspm.pt

**Facebook:** www.facebook.com/fregtvsmspm

**Regime Financeiro:** POCAL - Regime Simplificado

A Freguesia de Santa Maria, São Pedro e Matacães, do concelho de Torres Vedras, de acordo com os censos 2011, apresenta os seguintes dados demográficos:

**Área:** 62,5 km<sup>2</sup>

**População:** 25 717

**Densidade Populacional:** 411,5 habitantes/km<sup>2</sup>

**Recenseamento Eleitoral:** O universo eleitoral da freguesia é de **22.592** eleitores, englobando os cidadãos nacionais, estrangeiros oriundos de países da união europeia e estrangeiros de países fora da união europeia. O número de eleitor é eliminado.

Eleitores Efetivos	01/01/2018	31/12/2018	Varição
<b>CN – Cidadão Nacional</b>	22.422	<b>22.587</b>	+165
<b>ER – Cidadão Estrangeiro</b> <small>Residente em Portugal (fora da União Europeia)</small>	3	<b>4</b>	+1
<b>EU – Cidadão Estrangeiro</b> <small>Residente em Portugal (União Europeia)</small>	11	<b>11</b>	0



## LIMITES DA FREGUESIA

Os limites da Freguesia de Santa Maria São Pedro e Matacães, do Concelho de Torres Vedras são:

- **A norte:** os atuais limites com a Freguesia do Ramalhal e a União das Freguesias de Monte Redondo e Maxial;
- **A nascente:** os atuais limites com a União das Freguesias de Carvoeira e Carmões e a União das Freguesias de Dois Portos e Runa;
- **A Sul:** os atuais limites com a Freguesia do Turcifal;
- **A poente:** da Ribeira de Pedrulhos até ao Rio Sizandro e deste à Fonte Grada, aos marcos 29, 104, 46, 45, à esquerda das propriedades 201, 164, 177, 132, 176, 172, 136 pelas E.M. 104, 102, 101, 88, 185, 187 segue até entroncar com o limite de A-Dos-Cunhados pela direita as propriedades 72, 71, 70, 63 e o marco 13.

## ÓRGÃO EXECUTIVO

NOME	CARGO
Francisco João Pacheco Martins	Presidente
José Joaquim Martins Antunes	Secretário
Carlos António dos Santos Dias	Tesoureiro
Ângelo António das Dores Gonçalves Teodoro	Vogal
Mário Jorge Marcelino Franco	Vogal
Paula Cristina Cardoso Costa Carvalho	Vogal
Rui Manuel Crispim Agostinho	Vogal





**ÓRGÃO DELIBERATIVO**

<b>NOME</b>	<b>CARGO</b>
José Manuel Simões de Freitas	Presidente
Gracinda Maria Assis Jacinto	Primeiro Secretário
João Filipe Camilo Silva Costa	Segundo Secretário
Lina João Correia Santos Varela Malhado	Vogal
Carlos Manuel da Costa Antunes	Vogal
Luís Filipe Simões Cristovão	Vogal
Maria José Pereira Inácio Mateus	Vogal
Isabel Maria Pereira Malaquias Rodrigues	Vogal
Ivo Carlos Ribeiro Gomes	Vogal
Joaquim José Inácio Francisco	Vogal
Pedro Manuel Batista Campos	Vogal
Nuno Miguel Maia Brasil	Vogal
António Manuel Miranda Santos	Vogal
Susana Isabel Ferreira Lucas	Vogal
José Manuel Cunha Silva	Vogal
Carlos Daniel Oliveira Galiano Carreira	Vogal
Filipa Bernardes Coelho	Vogal
Rui António Valentim Santos Pedro	Vogal
Luís Rafael Barreira Vicente	Vogal

**PESSOAL DO QUADRO**

Esmeralda Maria Gomes Ramos Arsénio	Assistente Técnico
Filomena Maria Saldanha Nunes	Assistente Técnico
Gilberto dos Santos Rodrigues Custódio	Assistente Operacional
Ivone Maria Patrício Vieira Miranda	Assistente Técnico
Jacinto Manuel da Silva Granja	Assistente Operacional
João Paulo Ferreira dos Santos	Assistente Operacional
Valdemar Martins Lourenço	Assistente Operacional
Abílio Manuel Martins Passos	Assistente Operacional
Adriana Filipa Nicolau Pereira	Assistente Técnico
Ana Margarida dos Santos Baptista	Assistente Técnico
António Franco Quaresma	Assistente Operacional
Dores de Fátima Franco Maria C. Santos	Assistente Operacional
Filipa Isabel Figueira Freire Pires Guerra	Técnico Superior
Ildefonso Monteiro Rodrigues	Assistente Operacional
João Francisco Ferreira Cristovão	Assistente Operacional
José Carlos Rendilho Tiago	Assistente Operacional
José Francisco da Conceição Filipe	Assistente Operacional
Olinda Maria Gomes Matos Pereira	Assistente Operacional
Paulo Alexandre Henriques dos Santos	Assistente Operacional
Sandra Maria Fernandes Espada	Assistente Operacional
Sérgio Ramos Ferreira da Silva	Assistente Operacional
Sofia Bernardes dos Santos Pinto Moreira	Assistente Técnico
Tertuliano Rodrigues dos Reis	Assistente Operacional
Vítor Manuel Vieira Miranda dos Santos	Assistente Operacional

**PESSOAL COM CONTRATO DE TRABALHO A TERMO RESOLUTIVO INCERTO**

Bruno Ramos da Silva	Assistente Operacional
Pedro Manuel Pereira Veloso	Assistente Operacional
Ana Margarida Damil Matias dos S. Rodrigues	Assistente Técnico

**PESSOAL COM CONTRATO DE TRABALHO A TERMO RESOLUTIVO INCERTO A TEMPO PARCIAL**

Rui Fernando dos Santos Inácio	Assistente Operacional
--------------------------------	------------------------



## INTRODUÇÃO

O presente relatório pretende mostrar de forma simples e sucinta a atividade desenvolvida pela Junta de Freguesia, durante o ano de 2018 e teve por base os relatórios trimestrais apresentados nas várias sessões da Assembleia de Freguesia durante o ano em análise.

Desse modo a informação aqui compilada e apresentada para aprovação da assembleia, é complementada com alguns gráficos e quadros com dados financeiros e quantitativos que procuram demonstrar a ligação entre o relatório e as contas, assim como pretende fornecer ferramentas de análise para uma melhor compreensão da gestão autárquica de uma junta de freguesia.

Queremos que a gestão e a análise do que se desenvolve na junta de freguesia, seja claro e assertivo, para que cada um possa dar um contributo positivo e crítico do trabalho que é efetuado.

Por ultimo queremos igualmente referir que o trabalho mais importante que uma junta de freguesia faz é o de proximidade, constante e diário, em todas as pequenas ações que fazem o dia-a-dia do nosso território, da nossa população, e esse não é mensurável e por isso não aparece neste relatório.



## ÁREA FINANCEIRA

Este relatório pretende demonstrar que em termos financeiros existe uma correlação entre a receita e a despesa, procurando fornecer dados para uma melhor análise do corrente ano, e comparando igualmente com outros anos.

### GRÁFICO COMPARATIVO DOS ULTIMOS 4 ANOS

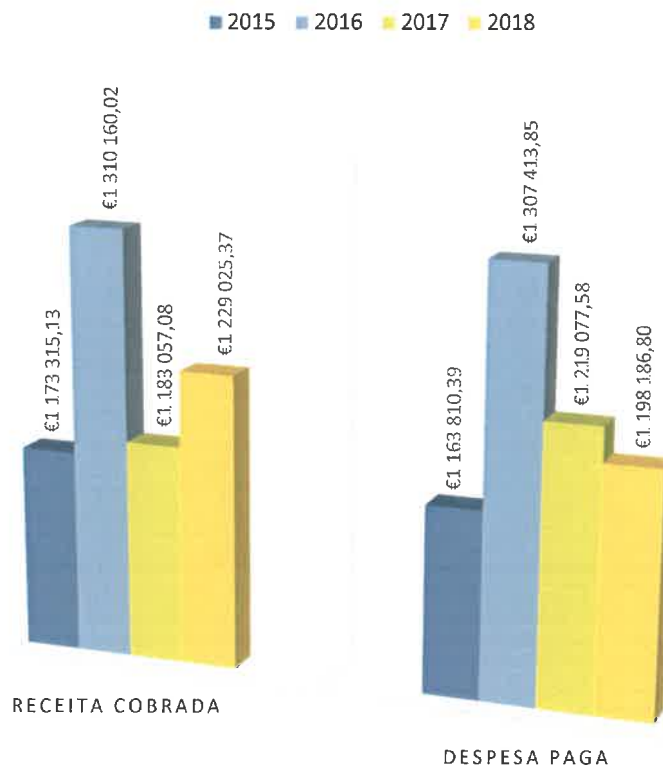

Conforme é visível no gráfico apresentado, e em termos comparativos com os anos anteriores, observamos que existe um equilíbrio em termos de receita e despesa, sendo que apenas o ano de 2016 fugiu a esta regra.

No ano de 2018, fruto de uma gestão rigorosa dos recursos existentes, e procurando sempre dar resposta aos anseios da população, sem perder o equilíbrio financeiro, apresentamos uma receita superior à despesa, e deste modo invertemos a situação verificada em 2017.





**Quadro Resumo Final da Despesa**

Orçamento Corrigido	Compromissos Assumidos	Despesas Pagas	Dotação não comprometida	Compromissos por pagar	Grau Execução Orçamental
1.247.185,00 €	1.220.748,51 €	1.198.186,80 €	26.436,49 €	22.561,71 €	96,07 %

**Quadro Resumo Final da Receita**

Orçamento Corrigido	Receitas Cobradas	Receitas por cobrar no final do ano	Grau Execução Orçamental
1.247.185,00 €	1.229.026,37 €	0,00 €	98,54 %



O gráfico que se segue demonstra a origem das receitas próprias, que servem essencialmente para dar cumprimento às nossas competências que decorrem da legislação em vigor, comparando os últimos quatro exercícios.

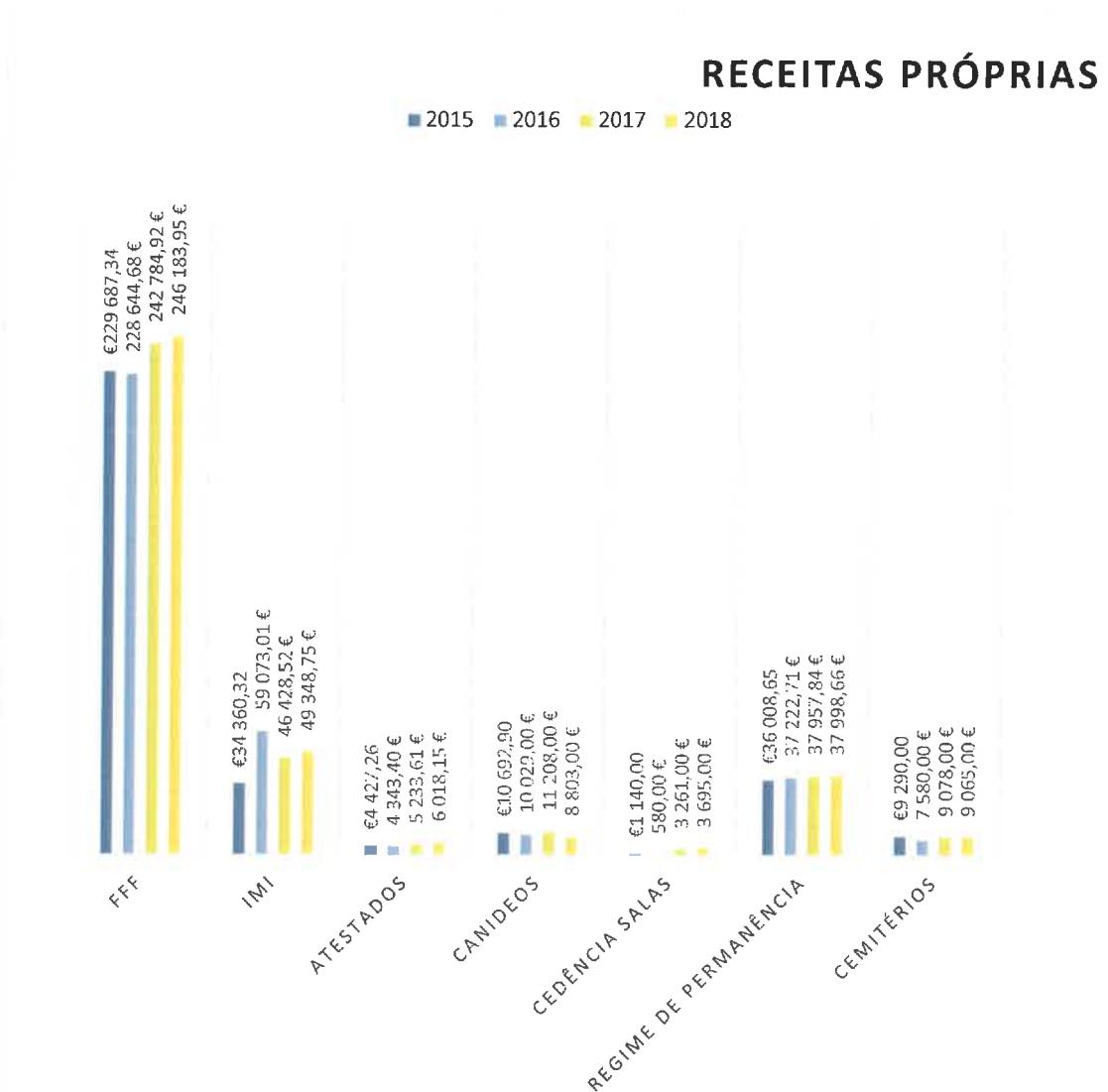



Nos dois gráficos seguintes procuramos mostrar a origem em termos de proveniência da receita, sendo manifesto que dependemos essencialmente do Estado e da Câmara Municipal.

### RECEITAS POR PROVENIÊNCIA

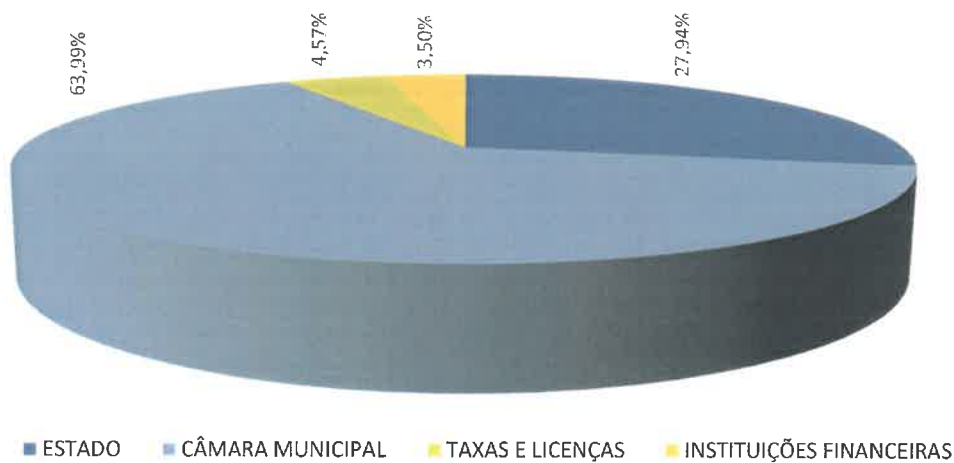



Nos dois gráficos seguintes apresentamos a despesa dividida pelas rubricas do orçamento e é visível que a Junta de Freguesia pelo facto de prestar essencialmente serviços, faz com que a componente dos recursos humanos tenha um peso de cerca de 65%.

### Despesas por Rubrica do Orçamento

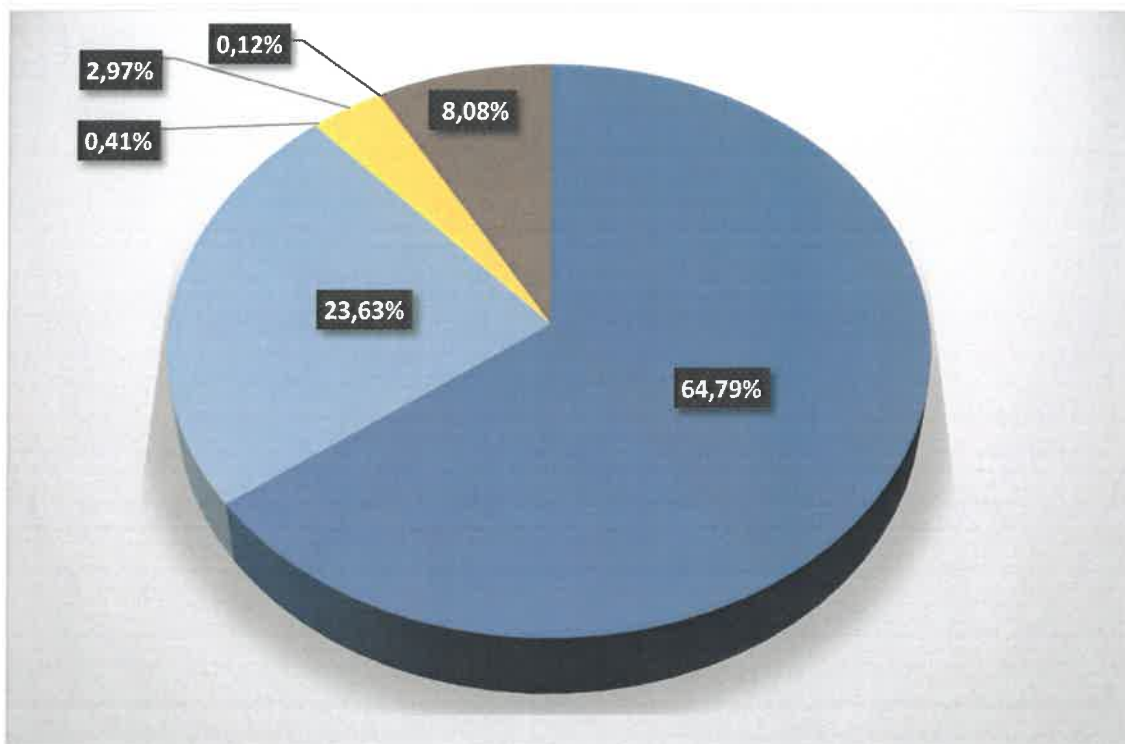
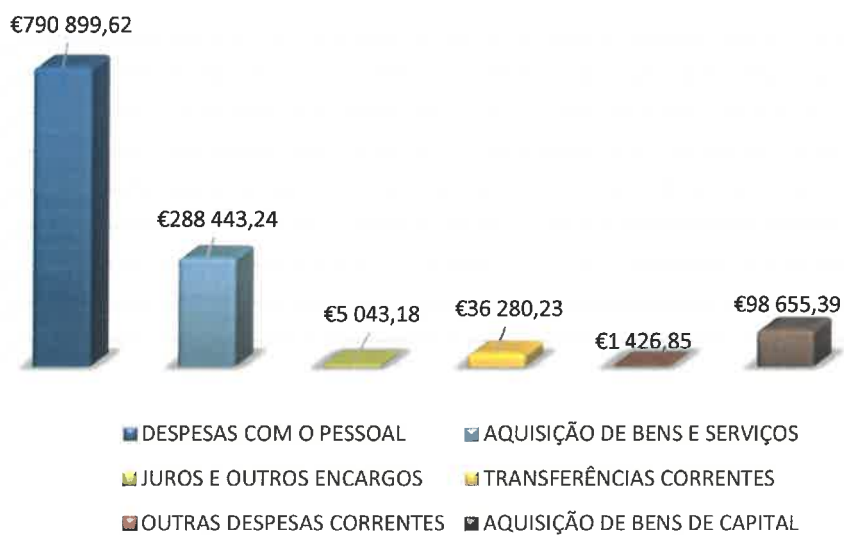



## EDUCAÇÃO

A Educação é uma das principais áreas da junta de freguesia e aquela que apresenta o maior valor de investimento em termos de despesa, mas que em contraponto também é aquele que beneficia do maior número de parcerias com a Câmara Municipal, que de uma forma resumida se traduzem nos seguintes acordos de execução, e ou protocolos:

- Atividades de Enriquecimento Curricular – Pessoal não docente – 231.781,90 €;
- Serviço de Apoio à Família – 92.523,10 €;
- Apoio aos transportes escolares – 10.600,00 €;
- Fornecimento de refeições escolares – 9.170,53 €

Acresce a estes itens o valor correspondente ao Complemento de Apoio à Família, que teve uma receita de 25.055,37 €, sendo que este programa permite ajustar o horário de abertura e fecho das escolas às necessidades das famílias.

Asseguramos, portanto, com estas verbas as necessidades das nossas escolas, através da contratação de recursos humanos, da contratação de atividades para os JI, do fornecimento de refeições através do ASAS de Matacães para a EB e para o JI daquele território. De igual forma transportamos cerca de 60 crianças que pelos mais diversos motivos, não tem forma de se deslocar para a escola, de forma gratuita.



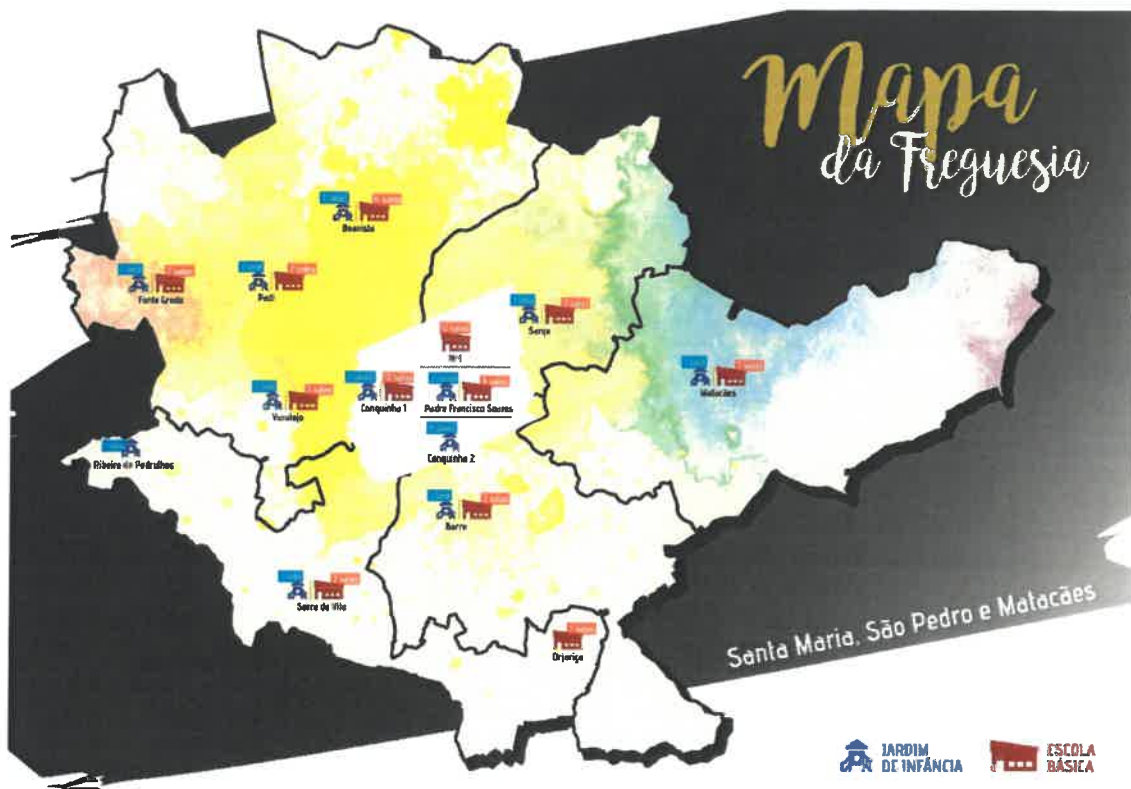

A **Psicologia nas Escolas** continua a ser um dos mais emblemáticos, e necessários, projetos que não sendo da nossa competência, teimamos em criar condições para o mesmo perdurar. Tem uma componente desenvolvida por três psicólogas que trabalham com as crianças e as famílias, essencialmente no 1º Ciclo, e o projeto Crescer a Sentir no pré-escolar, desenvolvido por outras duas psicólogas que trabalham na área da gestão das emoções.

Apesar de este relatório ser do ano civil de 2018, iremos apresentar o balanço estatístico do trabalho desenvolvido por esta valência durante o ano letivo 2017/2018.



Gráfico Nº 1

No gráfico Nº 1 podemos verificar um total de 52 crianças que usufruem do serviço de psicologia, distribuídas pelas várias escolas da freguesia. Pode observar-se que é na escola EB1 de Torres Vedras que ocorre o maior número de acompanhamentos psicológicos, perfazendo um total de 10 crianças.



Gráfico Nº 2

O gráfico Nº 2 apresenta a distribuição de crianças por género, sendo que 30 crianças são do género masculino, 58% dos casos acompanhados. Enquanto 22 são do género feminino, correspondendo a 38% da totalidade de casos.



### Ano de Escolaridade

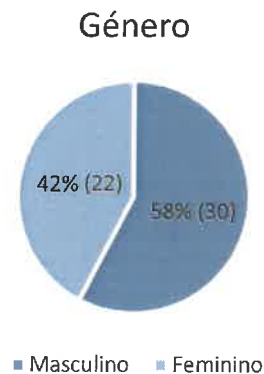

Gráfico Nº 3

O gráfico Nº 3 apresenta a distribuição de crianças acompanhadas no serviço por ano de escolaridade. No 1º ano existem 4 crianças, no 2º ano são 10, no 3º ano são 15 e no 4º ano são 21. De 5º e 6º anos existe 1 criança em cada ano.

### Problemática

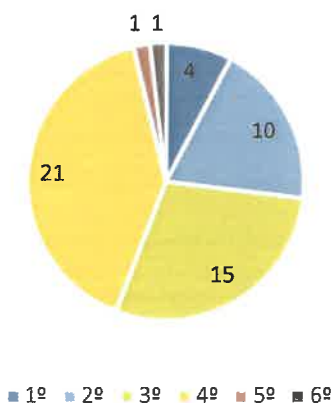

Gráfico Nº 4

O gráfico Nº 4 diz respeito às **problemáticas** que surgem nas intervenções psicológicas. Existe 1 caso de violência doméstica, 1 de abuso sexual, 4 de dificuldades de aprendizagem, 5 de humor depressivo, 6 de negligência e 12 de necessidades educativas especiais. A problemática mais frequente é a instabilidade emocional, em que se verifica a existência de 23 crianças em acompanhamento psicológico.



### Número Total

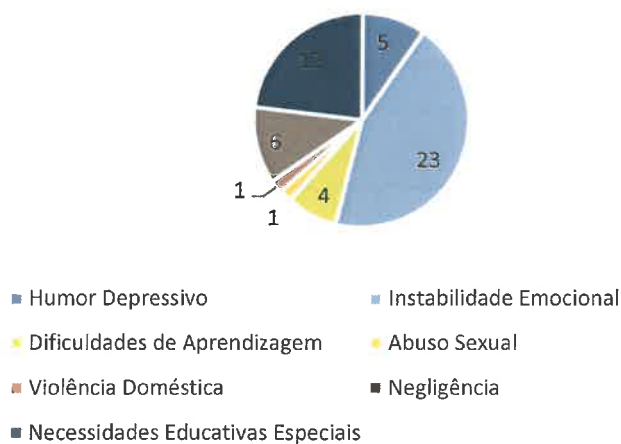

Gráfico Nº5

O gráfico Nº 5 apresenta o **número total** de sinalizações recebidas pela equipa de psicologia ao longo do ano letivo de 2017/2018, que perfaz uma totalidade de 58 pedidos de avaliação psicológica. Das 58 sinalizações, 52 foram alvo de avaliação e acompanhamento psicológico pelas psicólogas da equipa de psicologia, 3 foram encaminhadas para uma psicóloga com a qual a junta estabeleceu uma parceria e 3 sinalizações encontram-se pendentes, a aguardar intervenção.

No final do ano letivo, a Junta de Freguesia proporcionou 2 semanas de férias às crianças que integraram o projeto **Psicologia na Escola**, e contemplou diversificadas atividades lúdicas, organizadas e acompanhadas pela equipa de psicólogas.

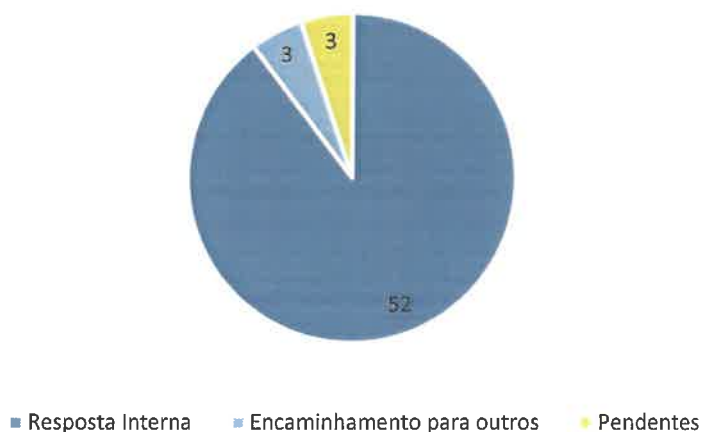

O projeto **Mini Freguês** atingiu a sua 3ª edição, e começa a ser uma marca distintiva da freguesia, que procura ir ao encontro do plano curricular dos alunos do 3º ano do 1º Ciclo, procurando misturar conceitos de cidadania com um sentimento de pertença à sua terra através de visitas ao nosso passado, ao nosso centro histórico.

É um projeto que nasceu dentro da junta de freguesia através de uma colaboradora, e continua a ser desenvolvido e ansiosamente aguardado pelas crianças.



Continuamos igualmente a desenvolver transportes escolares para visitas de estudo, passeios de convívio e atividades de desporto escolar, aos nossos alunos, conseguindo desta forma com deslocações, por norma de curta distância, que todas as crianças tenham a oportunidade de ver enriquecido o seu imaginário, contactando de perto com outras realidades.

### CEDÊNCIAS A ESCOLAS

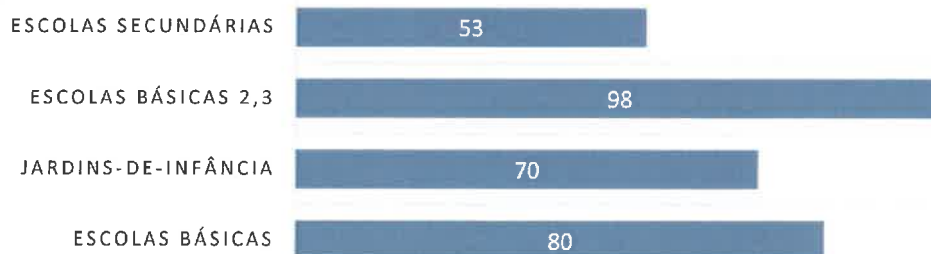

No exercício de uma competência própria dentro dos estabelecimentos escolares de pré-escolar e 1º ciclo temos a aquisição, o fornecimento e a distribuição de **produtos de limpeza, de expediente e material escolar**, que totalizaram um valor global de 32.029,58 €.

Ao nível do projeto **Livro com Pernas** o mesmo decorreu até ao final do ano letivo 2017/18. Findo este período e atendendo a que a gratuidade dos manuais iria ser





implementada nas escolas de todo o país foi decidido descontinuar o programa, dado que o mesmo já não fazia sentido.

No ano de 2018 estivemos presentes na Grande Festa da Criança – 29ª edição da Oeste Infantil, cujo tema foi «Ambiente e Sustentabilidade – o mundo nas tuas mãos». O nosso espaço foi dinamizado pelo serviço de psicologia que, sob o lema “Semear e Cuidar”, distribuiu cerca de 2.500 pequenas alfaces às crianças, tendo sido considerado por todas as crianças um sucesso.



### DEPARTAMENTO SOCIAL, CULTURAL E DESPORTO

Neste departamento de ação tão vasta, diversificada e abrangente, as diversas ações desenvolvidas são suportadas em termos financeiros pelas receitas próprias, com exceção do programa em parceria com a Câmara Municipal relativo à recuperação de Habitações Degradadas em que a mesma é suportada pelo Protocolo para a Comparticipação em Obras de Conservação, Reparação ou Beneficiação de Habitações Degradadas no valor de 44.500,00 €.



Destacamos, portanto, as diversas ações desenvolvidas durante 2018, sendo que maioritariamente elas são de continuidade, não deixando de estar atentos às pequenas necessidades que surgem diariamente.

#### GABINETE DE APOIO AO CIDADÃO

É já um dos bons serviços que temos na Junta de Freguesia com um carácter de aconselhamento e apoio, gratuito, a toda a nossa população, sendo que as associações também já se socorrem do mesmo para a resolução dos seus assuntos. Tivemos um total de 217 atendimentos, em que as questões colocadas foram diversas, tais como: o novo



regime do arrendamento urbano; planos de pagamento para regularização de dívidas às Finanças e à Segurança Social; responsabilidades parentais; conflitos contratuais, penhoras de vencimentos, entre outros. De referir que este projeto tem um custo direto de 1.800,00 €.

### **OBRAS DE CONSERVAÇÃO, REPARAÇÃO OU BENEFICIAÇÃO DE HABITAÇÕES DEGRADADAS**

Este é um projeto que embora não tenha uma grande visibilidade em termos mediáticos, atendendo também às condições socioeconómicas das pessoas abrangidas e pela necessidade de existir alguma proteção às mesmas, tem uma importância enorme porque devolve a dignidade à sua habitação, por norma um local onde chove, onde não existe uma instalação sanitária entre outras situações. É um projeto que é desenvolvido por nós e acompanhada tecnicamente pela Divisão de Ação Social da Câmara.

### **PROJETO FISIOTERAPIA PALIATIVA**

Este projeto, de caráter concelhio, em que as juntas de freguesia são parceiras com a ASAS de Ponte do Rol, com já muitos anos de implementação no nosso território, com a denominação “Humanizar o Fim de Vida”, faz o acompanhamento de doentes paliativos, sendo que no ano em análise no nosso território foi feito o acompanhamento de 12 doentes. De referir que este projeto no ano de 2018 teve compromissos assumidos no valor de 3.317,25 €.

### **LENHA SOLIDÁRIA**





Este projeto continua o seu caminho no âmbito da sustentabilidade e da muito falada economia circular. Este projeto que já tem cerca de 7 anos é uma referência da racionalização e aproveitamento de recursos naturais em conjugação com os nossos recursos humanos, que em conjunto providenciam recursos financeiros a diversas instituições e organizações.

Foram diretamente apoiadas as seguintes instituições e organizações:

Instituições	Nº Sacos	Nº Kgs
APECI	130	1.560
GDRBO	40	480
ACB	30	380
CRUZ VERMELHA	90	1080
CENTRO PASTORAL	30	360
AMCRFG	30	360
ACBMSS RIBEIRA MATACAES	20	240
ASAS MATAÇÃES	20	240
<b>TOTAL</b>	<b>390</b>	<b>4.700,00</b>

#### **POAPMC**

#### **PROGRAMA OPERACIONAL DE APOIO ÀS PESSOAS MAIS CARENCIADAS**

Este programa de ajuda alimentar é participado pela Segurança Social e Fundos Comunitários, tendo tido durante o ano de 2018 uma receita de 9.326,08 €.

Para a prossecução do programa tivemos que adquirir uma viatura de frio para acondicionamento e transporte de alimentos tendo tido um custo de 8.000,00 €.



# **PO APMC**

## **PROGRAMA OPERACIONAL DE APOIO ÀS PESSOAS MAIS CARENCIADAS**

No âmbito do POAPMC durante o ano de 2018 continuou a distribuição de géneros alimentares e/ou bens de primeira necessidade às pessoas mais carenciadas, com entregas mensais às seguintes Entidades Mediadoras:



- Associação de Socorros da Freguesia de Dois Portos, com 37 beneficiários;
- Casa do Povo da Freguesia da Freiria com 37 beneficiários;
- Casa do Povo da Freguesia do Ramalhal com 37 beneficiários;
- Centro Social Paroquial Nossa Senhora da Luz – Paradas com 80 beneficiários;
- Centro Social Paroquial Santo António de Campelos com 36 beneficiários;
- Centro Comunitário de Torres Vedras com 113 beneficiários;
- Município de Sobral de Monte Agraço com 58 beneficiários;
- Santa Casa da Misericórdia de Torres Vedras com 114 beneficiários.

O Cabaz Alimentar entregue em 2018 é composto por: leite UHT meio gordo, queijo meio gordo, arroz, massa simples tio esparguete, cereais de pequeno almoço, feijão encarnado cozido enlatado, grão-de-bico cozido enlatado, frango congelado, pescada congelada, atum, sardinha, tomate pelado enlatado, mistura de vegetais, brócolos ultracongelados, espinafres ultracongelados, azeite, creme vegetal e marmelada.

### PROJETO DOMICÍLIOS

Pelo segundo ano a Junta de Freguesia assegura o transporte semanalmente e acompanha as deslocações de Enfermeiros, no âmbito dos cuidados de enfermagem. Esta é uma parceria com a Administração Regional de Saúde/Centro de Saúde de Torres Vedras, tendo-se verificado 347 deslocações.

### DOMICÍLIOS

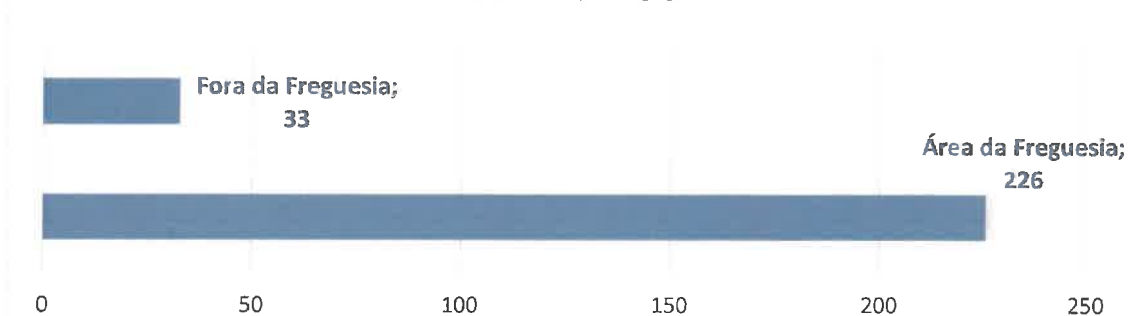

### COLETIVIDADES / ASSOCIAÇÕES

Dando continuidade aos pressupostos de apoio às coletividades e movimento associativo, a junta de freguesia mantém a fundamental colaboração com as direções e populações. Este apoio reveste-se, na sua generalidade, sob a forma de:





- Apoio financeiro e mão-de-obra para obras nas sedes das coletividades e associações;
- Apoio financeiro, logístico e de organização dos eventos e festas realizados nas diferentes localidades da freguesia;
- Apoio dado pela nossa equipa de obras para a realização de festas nas localidades da freguesia, quer ao nível de limpezas dos espaços envolventes, quer na montagem e transporte de materiais diversos;
- Realização do espetáculo «Formas de Fado» no ....;
- Conforme protocolado com o Município, apoiámos a organização dos processos de licenciamento dos festejos das mais diversas festas e coletividades;
- Cedências de carrinhas para as mais diversas atividades;



Arvore de Natal do Paul realizada pela população de forma espontânea.





## CEDÊNCIA DE CARRINHAS

Ação de extrema importância, em que as viaturas de transporte de pessoas da Junta de Freguesia estão ao serviço das nossas coletividades, associações e outros movimentos organizativos. Conforme mapa das cedências, constata-se que, ao longo do decorrer do ano, estas fizeram 517 deslocações.

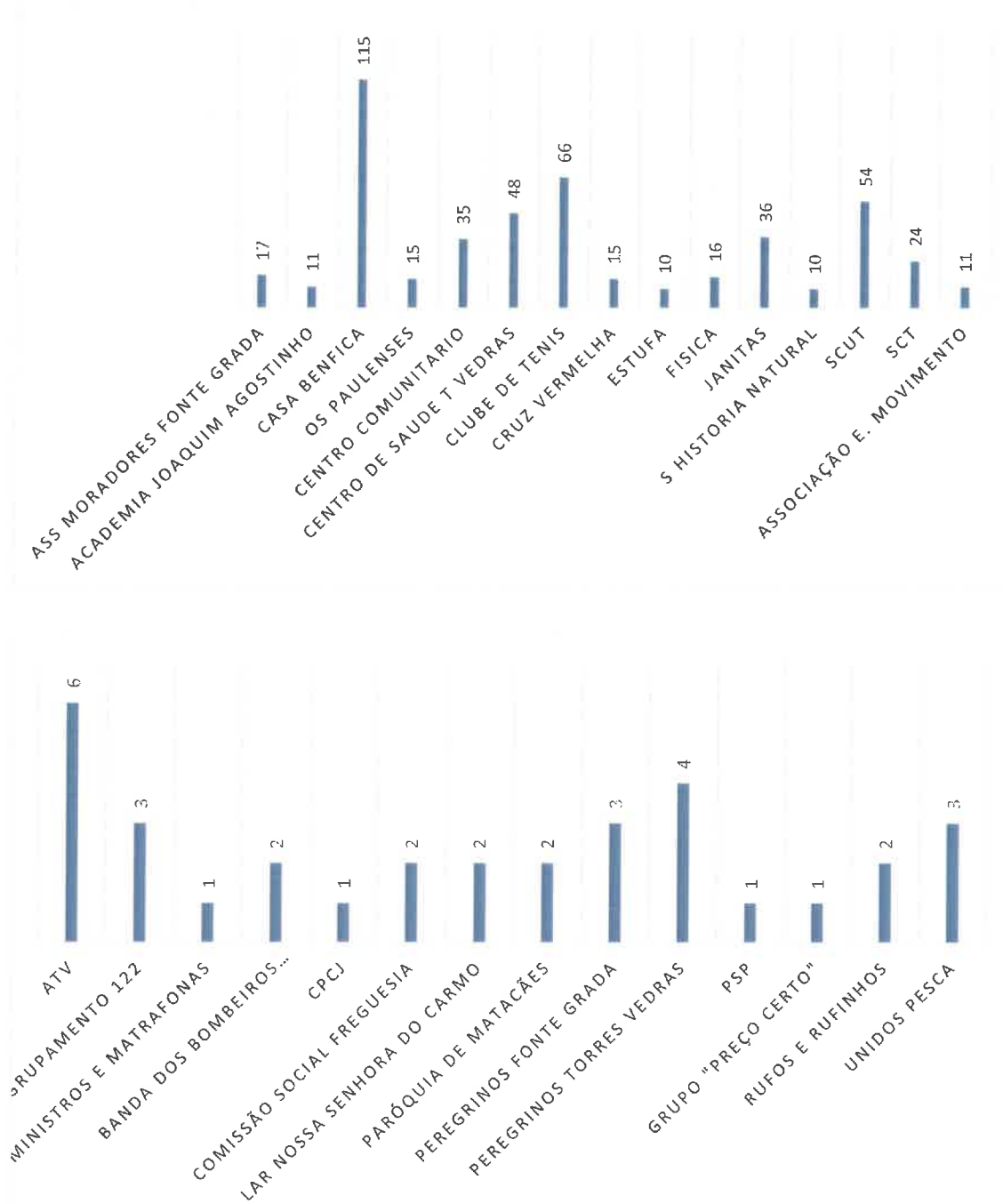



## INICIATIVAS E APOIOS

### ORÇAMENTO PARTICIPATIVO

A edição do OP 2017 teve como vencedores as seguintes propostas:

1. Cristiana Inês Salgado Fernandes – Aquisição de diverso material para o Clube de Costura
2. Catarina Rodrigues da Silva – Aquisição de equipamento gímnico para Ginástica Sporting Clube de Torres;
3. Alexandra Manuela Gomes Caetano Domingos – Mudança de iluminação para projetores LED no Atlético Clube Barroense;

Estas foram as propostas escolhidas relativamente à edição de 2017, que entre elas distribuíram o montante de 10.000,00 €.

Relativamente à edição de 2018, a fase de escolha das propostas foi adiada para janeiro de 2019.

### PASSEIOS SENIORES

Conforme já vem sendo habitual ao longo dos últimos 20 anos, foram realizados os Passeios Seniores destinados à população sénior da freguesia. Participaram nesta edição de 2018 cerca de 1.000 fregueses, durante os meses de julho, agosto e setembro e visitaram Fátima e Salinas de Rio Maior.

### OFICINAS DO SABER

As «Oficinas do Saber» - plataforma de oferta formativa em diversas áreas do conhecimento dirigida à população sénior, realiza-se em parceria com o Município e durante este ano frequentaram 41 seniores. As acções foram as seguintes:

- Fábrica das Artes – Pintura em azulejo – 8 formandos;
- Associação do Varatojo – Modelação em Barro – 10 formandos;
- Junta em Matacões – Arte Francesa – 15 formandos;
- Fábrica das Histórias – Poligravura e xilogravura – 8 formandos.



### BIBLIOTECA INTERNET DE MATAÇÕES

Este espaço é um dos poucos equipamentos de carácter publico de Matações, pelo que é para nós de extrema importância que mantenha a sua atividade. Verifica-se que é um espaço de útil, de utilização regular.



### ALUGUER/CEDÊNCIA DE ESPAÇOS

Numa procura de dinamização de espaços, assim como na procura de estabelecer parcerias constantes com as mais diversas entidades, temos aprofundado a utilização das salas/auditórios que temos ao dispor, sendo que para entidades sem fins lucrativos as mesmas são cedidas gratuitamente.

Somos igualmente procurados por entidades formadoras de fora da cidade ou do

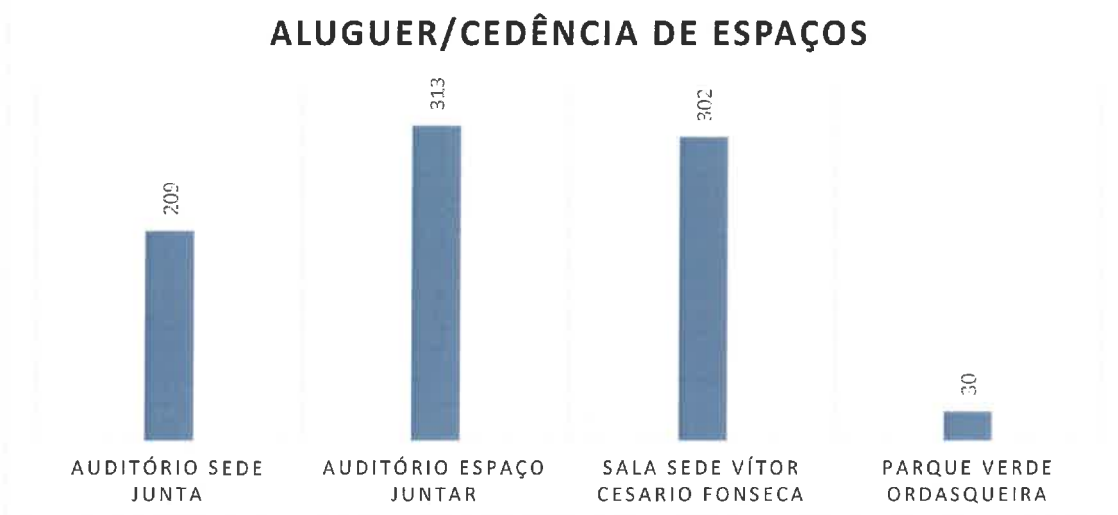

concelho, que fruto da centralidade de Torres Vedras, entendem que as formações têm mais êxito nos nossos espaços.



## FESTIVAL DAS VINDIMAS

A edição do Festival das Vindimas de 2018 teve algumas inovações, sendo que uma delas passou pelo agrupar de Freguesias, fazendo com que apenas se realizassem 4 eliminatórias no concelho.

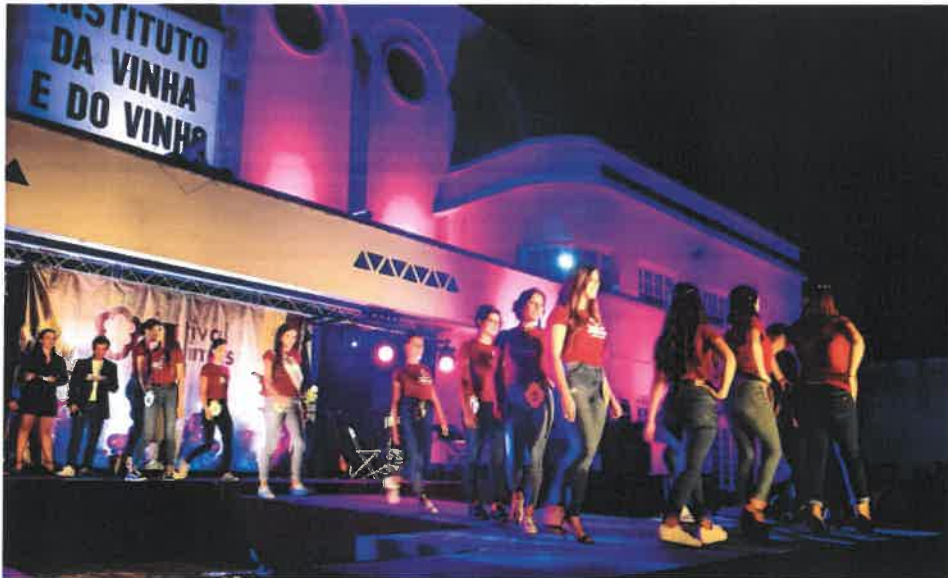

No nosso caso a escolha do local recaiu no Instituto da Vinha e do Vinho, em Torres Vedras, e para além da nossa freguesia participaram também a Freguesia do Ramalhal e de A-dos-Cunhados/Maceira. Foi uma eliminatória que em termos de participantes e conteúdo de espetáculo se revestiu de grande sucesso, sendo por isso um modelo que se deverá manter para próximas edições.

## GABINETE DE COMUNICAÇÃO

O Gabinete de Comunicação tem tido uma procura exponencial por parte de associações, instituições e outras organizações. Deste modo o seu trabalho tem se tornado tão abrangente, que a lista de entidades apoiadas é extensa, umas com mais expressão, outras com menos, mas todas elas servidas com grande profissionalismo e dedicação.

Durante o ano de 2018, o gabinete de comunicação da junta de freguesia passou a ser o gabinete de comunicação de toda a freguesia. É um trabalho maioritariamente executado por uma colaboradora, que de uma forma continua dá resposta a todos os desafios que lhe surgem.



Os trabalhos desenvolvidos são ao nível da comunicação e imagem, através da impressão de cartazes, flyers e elaboração de todo o tipo de trabalhos gráficos.

### SERVIÇOS

Nesta tabela mostra-se, num breve resumo, os serviços administrativos prestados na Junta de Freguesia, nomeadamente na emissão de atestados, licenciamento de canídeos e taxas de cemitérios.

Serviços Administrativos	Sede da Junta de Freguesia	Departamento de Matacães	Total
Correspondência recebida	1326		1326
Atestados / Provas de Vida	1927	56	1983
Pagamentos POS		916	916
Registo canídeos	262	9	271
Licenças canídeos	1415	77	1492
Cemitérios - inumações	153	14	167
Cemitérios - exumações	13	8	21
Cemitérios - trasladações	5		5
Cemitérios - abaulamentos	98	1	99

### VACINAÇÃO ANTIRRÁBICA E IDENTIFICAÇÃO ELETRÓNICA

Decorreu no mês de julho, a campanha de Vacinação Antirrábica de Canídeos e Identificação Eletrónica 2018. A Junta de Freguesia acompanhou a vacinação e, assim, efetuaram-se 45 novos registos e renovaram-se 305 licenças, no Figueiredo, Fonte Grada; Serra da Vila, Varatojo, Forte de São Vicente, Barro, Orjariça, Louriceira, Sarge, Ribeira de Pedrulhos, Vale da Azenha, Casal Águas Alvas, Paúl, Matacães, Ribeira de Matacães, Sevilheira e Ordasqueira.



## OBRAS E EQUIPAMENTOS

Este capítulo reflete todo o trabalho que foi executado ao longo do ano de 2018. O trabalho realizado incidiu em:

- Espaço público, estradas, caminhos, arruamentos e zonas verdes;
- Edifícios públicos nomeadamente, estabelecimentos escolares;
- Equipamentos públicos, especificamente cemitérios;
- Edifícios próprios, especificamente armazém/estaleiro.

Para a realização destes trabalhos para além das receitas próprias temos diversos acordos de execução, contratos e protocolos estabelecidos com a Câmara Municipal, no âmbito de transferência de competências e de parcerias estabelecidas. Nesse sentido no ano de 2018 tivemos os seguintes:

- Protocolo de manutenção, conservação e gestão do Cemitério de São Miguel, celebrado em 2001 – 14.963,94 €;
- Acordo de execução de conservação e limpeza de bermas e valetas, duração do mandato – 227.000,00 €;
- Acordo de execução de espaços verdes, duração do mandato – 20.000,00 €;
- 1ª Adenda ao Contrato Interadministrativo de Delegação de Competências para a requalificação/reabilitação do prédio urbano situado em Arenas - Armazém, em 14 de junho de 2018, com um valor global de 32.000,00 €;
- Contrato Interadministrativo de Delegação de Competências para manutenção e requalificação de equipamentos e edifícios – Cemitério de São Miguel, em 20 de setembro de 2018, com um valor global de 30.000,00 €;
- 1ª adenda ao Contrato Interadministrativo de Delegação de Competências para manutenção e requalificação de equipamentos e edifícios – Cemitério de São Miguel, em 20 de setembro de 2018, com um valor global de 70.000,00 €;

A prioridade dada na conservação e limpeza de caminhos, bermas, valetas, passeios pedonais, espaços verdes, linhas de água e coletores pluviais, visaram, essencialmente, e no âmbito das nossas competências, a garantia das condições de circulação das pessoas e bens da área de jurisdição da freguesia.





Destacamos então alguns trabalhos, quer pela sua natureza, quer pela importância, e até pela sua singularidade:

- Foram realizadas a construção de gavetões, trabalhos de drenagem, impermeabilização de coberturas, e abertura de covais no Cemitério de São Miguel;
- Obras de requalificação no armazém de Arenas;
- No âmbito de uma ação de Team Building na APECI da empresa Areias do Seixo, reparámos o exterior do edifício residencial, para posterior pintura;
- Colocação de marcos e placas toponímicas em diversos locais da freguesia;
- Conservação de caminhos vicinais;
- Conservação de pavimentos em asfalto em diversos locais da freguesia;
- Conservação de espaços verdes;
- Trabalhos de requalificação em espaços exteriores de escolas;
- Demolição de muro privado na Orjariça numa ação coordenada pela Proteção Civil;
- Execução de piso interior no Parque Verde da Ordasqueira;
- Requalificação das paredes exteriores da EB da Fonte Grada para posterior pintura;
- Obras de drenagem, calçada e pintura na Capela da Orjariça;
- Limpeza do espaço verde ao redor do Centro de Saúde de Torres Vedras;
- Recuperação de habitações degradadas;
- Requalificação de passeio/valeta na Rua Miguel Jerónimo, na Serra da Vila;
- Requalificação de estrada e valetas no Casal do Repelão;
- Colocação de bases em cimento p/ contentores de resíduos sólidos em diversos pontos da freguesia;









Em simultâneo com a realização das diversas ações de obras e manutenções que vamos efetuando, acresce o número de solicitações por parte das mais diversas associações, coletividades e escolas, as quais os nossos serviços têm colaborado no transporte e montagem de equipamentos e posterior desmontagem e devolução.

### RECLAMAÇÕES/EXPOSIÇÕES

Recebemos neste trimestre 217 alertas/exposições. Deste total, 53 foram rececionados por email; 94 presencialmente e 70 por telefone.

A Junta de Freguesia, dentro das suas competências, deu resposta a 26 solicitações, tendo encaminhado as restantes para as devidas entidades.





## ENCERRAMENTO

O presente Relatório contém 35 folhas, incluindo esta, foi aprovado em reunião do Executivo, realizada no dia 11-04-2019, pelas 21h00, para ser submetido à apreciação da Assembleia de Freguesia.

### A Junta de Freguesia

O Presidente \_\_\_\_\_

O Secretário \_\_\_\_\_

O Tesoureiro \_\_\_\_\_

O Vogal \_\_\_\_\_

O Vogal \_\_\_\_\_

O Vogal \_\_\_\_\_

O Vogal \_\_\_\_\_

### TERMO DE APROVAÇÃO FINAL

O RELATÓRIO DE ATIVIDADES que antecede, mereceu aprovação da Assembleia de Freguesia, na sua sessão de \_\_\_ / \_\_\_ / \_\_\_\_\_.

### A MESA DA ASSEMBLEIA

O Presidente da Mesa \_\_\_\_\_

O Primeiro Secretário \_\_\_\_\_

O Segundo Secretário \_\_\_\_\_





• CONTABILIDADE •  
• MAPAS •  
• TRIBUNAL DE CONTAS •

• FREGUESIA  
DE SANTA MARIA,  
SÃO PEDRO E MATAÇÃES •



Designação da entidade

FREGUESIA DE SANTA MARIA, SÃO PEDRO E MATAÇÃES

Gerência

01/01/2018 a 31/12/2018

DOCUMENTOS ENVIADOS

Montante anual de receita igual ou superior a 5000 vezes o índice 100 da escala indiciária das carreiras do regime geral da função pública

Montante anual de receita inferior a 5000 vezes o índice 100 da escala indiciária das carreiras do regime geral da função pública

Montante anual de receita ou despesa igual ou inferior ao limite definido pelo Tribunal de Contas para efeitos de dispensa da remessa de contas

- Balanço
- Demonstração de resultados
- Controlo Orçamental de despesa
- Controlo Orçamental de receita
- Mapa de Fluxos de Caixa
- Contas de Ordem
- Conta de Operações de Tesouraria
- Caracterização da entidade
- Contratação administrativa
- Empréstimos
- Relatório de gestão
- Ata da reunião em que foi discutida e votada a conta pelo órgão executivo
- Norma de controlo interno e suas alterações
- Síntese das reconciliações bancárias
- Relação nominal de responsáveis, relativa ao período a que se reporta a prestação de contas
- Resumo diário de tesouraria e respetivas reconciliações bancárias
- Inventário com a discriminação exhaustiva de todos os bens móveis e imóveis, direitos e obrigações, bem como das responsabilidades legais, judiciais e contratuais transferidos para a nova freguesia
- Mapa com a indicação do pessoal do quadro, contratado ou em qualquer outra situação, existente na entidade, que transitou para a nova freguesia

- Controlo Orçamental da despesa
- Controlo Orçamental da receita
- Mapa de Fluxos de Caixa
- Contas de Ordem
- Conta de Operações de Tesouraria
- Caracterização da entidade
- Empréstimos
- Relatório de gestão
- Ata da reunião em que foi discutida e votada a conta pelo órgão executivo
- Norma de controlo interno e suas alterações
- Síntese das reconciliações bancárias
- Relação nominal dos responsáveis, relativa ao período a que se reporta a prestação de contas
- Resumo diário de tesouraria e respetivas reconciliações bancárias
- Inventário com a discriminação exhaustiva de todos os bens móveis e imóveis, direitos e obrigações, bem como das responsabilidades legais, judiciais e contratuais transferidos para a nova freguesia
- Mapa com a indicação do pessoal do quadro, contratado ou em qualquer outra situação, existente na entidade, que transitou para a nova freguesia

- Mapa de Fluxos de Caixa
- Conta de Operações de Tesouraria
- Ata da reunião em que foi discutida e votada a conta pelo órgão executivo
- Relação nominal dos responsáveis, relativa ao período a que se reporta a prestação de contas
- Controlo orçamental de despesa
- Controlo orçamental de receita
- Caracterização da entidade
- Resumo diário de tesouraria e respetivas reconciliações bancárias
- Inventário com a discriminação exhaustiva de todos os bens móveis e imóveis, direitos e obrigações, bem como das responsabilidades legais, judiciais e contratuais transferidos para a nova freguesia
- Mapa com a indicação do pessoal do quadro, contratado ou em qualquer outra situação, existente na entidade, que transitou para a nova freguesia

Dirigente responsável pela área Administrativa e/ou Financeira

Assinatura \_\_\_\_\_

Código Orgânico: 010000 Administração Autárquica

Classificação inicial:0000000000 Final:9999999999

Data inicial: 01/01/2018 Final: 28/12/2018

Ano:2018

(Unidade:EUR)

Código	Descrição	Dotações Corrigidas	Compromissos assumidos			Despesas Pagas	Diferenças			Grau exerc. orçamental despesas
			Exercício	Exercícios futuros	Total		Dotação não comprometida	Saldo	Comp. por pagar	
0101010000	Titulares de órgãos de soberania	29.930,00	29.925,12	0,00	29.925,12	29.925,12	4,88	4,88	0,00	99,98
0101030000	Pessoal dos quadros	56.220,00	56.193,90	0,00	56.193,90	56.193,90	26,10	26,10	0,00	99,95
0101050100	Pessoal de CEI e Estágios Profissionais	1.210,00	1.174,40	0,00	1.174,40	1.174,40	35,60	35,60	0,00	97,06
0101060000	Pessoal contratado a termo	134.765,00	134.761,51	0,00	134.761,51	134.761,51	3,49	3,49	0,00	100,00
0101070000	Pessoal em regime de tarefa ou avença	15.800,00	15.568,40	0,00	15.568,40	15.568,40	231,60	231,60	0,00	98,53
0101090600	Assistentes Operacionais de J. I. e E. B.	249.000,00	245.338,92	0,00	245.338,92	245.338,92	3.661,08	3.661,08	0,00	98,53
0101110000	Representação	6.670,00	6.665,88	0,00	6.665,88	6.665,88	4,12	4,12	0,00	99,94
0101130000	Subsidio de refeição	76.030,00	72.742,85	0,00	72.742,85	72.742,85	3.287,15	3.287,15	0,00	95,68
0101140000	Subsidio de férias e de Natal	80.602,50	79.712,21	0,00	79.712,21	79.712,21	890,29	890,29	0,00	98,90
0102020000	Horas extraordinárias	6.160,00	5.999,70	0,00	5.999,70	5.999,70	160,30	160,30	0,00	97,40
0102040000	Ajudas de custo	150,00	0,00	0,00	0,00	0,00	150,00	150,00	0,00	0,00
0102050000	Abono para férias	3.630,00	3.624,18	0,00	3.624,18	3.624,18	5,82	5,82	0,00	99,84
0102130000	Vogais do Executivo e Membros da Assembleia	9.700,00	8.185,76	0,00	8.185,76	8.185,76	1.514,24	1.514,24	0,00	84,39
0103010000	Encargos com a saúde - SNS	6.900,00	6.845,52	0,00	6.845,52	6.845,52	54,48	54,48	0,00	99,21
0103050100	ADSE	2.390,00	2.191,70	0,00	2.191,70	2.191,70	198,30	198,30	0,00	91,70
0103050200	CGA	12.250,00	11.427,95	0,00	11.427,95	11.427,95	822,05	822,05	0,00	93,29
0103050300	Regime Geral	103.000,00	102.355,62	0,00	102.355,62	102.355,62	644,38	644,38	0,00	99,37
0103090100	Acidentes de trabalho	11.885,00	8.186,00	0,00	8.186,00	8.186,00	3.699,00	3.699,00	0,00	68,88
0201010900	Manutenção de Espaços Verdes	2.000,00	1.460,62	0,00	1.460,62	1.460,62	539,38	539,38	0,00	73,03
0201011200	Manutenção e Conservação de Caminhos, Equipamentos e outros	16.000,00	15.809,92	0,00	15.809,92	15.614,68	190,08	385,32	195,24	97,59
0201011300	Cemitérios	500,00	417,70	0,00	417,70	220,10	82,30	279,90	197,60	44,02
0201020100	Gasolina	550,00	434,01	0,00	434,01	434,01	115,99	115,99	0,00	78,91
0201020200	Gasóleo	36.600,00	34.358,54	0,00	34.358,54	34.358,54	2.241,46	2.241,46	0,00	93,88
	<b>Total / Transporte: 010000</b>	<b>861.942,50</b>	<b>843.380,41</b>	<b>0,00</b>	<b>843.380,41</b>	<b>842.987,57</b>	<b>18.562,09</b>	<b>18.954,93</b>	<b>392,84</b>	<b>97,80</b>
	<b>Total Geral / Transporte</b>	<b>861.942,50</b>	<b>843.380,41</b>	<b>0,00</b>	<b>843.380,41</b>	<b>842.987,57</b>	<b>18.562,09</b>	<b>18.954,93</b>	<b>392,84</b>	<b>97,80</b>

# FREGUESIA DE SANTA MARIA, SÃO PEDRO E MATACÃES

## CONTROLO ORÇAMENTAL - DESPESA

Data: 03/04/2019

Código Orgânico: 010000 Administração Autárquica

Classificação inicial:0000000000 Final:9999999999

Data inicial: 01/01/2018 Final: 28/12/2018

Ano:2018

(Unidade:EUR)

Código	Descrição	Dotações Corrigidas	Compromissos assumidos			Despesas Pagas	Diferenças			Grau exerc. orçamental despesas
			Exercício	Exercícios futuros	Total		Dotação não comprometida	Saldo	Comp. por pagar	
0201029900	Outros	500,00	474,36	0,00	474,36	474,36	25,64	0,00	94,87	
0201040101	Jardim de Infância	10.080,00	10.012,17	0,00	10.012,17	8.354,48	67,83	1.657,69	82,88	
0201040102	Escola Básica 1º Ciclo	11.430,00	11.429,75	0,00	11.429,75	10.271,34	0,25	1.158,66	89,86	
0201040200	Instalações da Junta de Freguesia	2.300,00	2.282,04	0,00	2.282,04	2.240,76	17,96	41,28	97,42	
0201040300	Cemitérios	200,00	109,20	0,00	109,20	109,20	90,80	0,00	54,60	
0201050100	Escolas e Jardins de Infância	11.500,00	11.324,12	0,00	11.324,12	11.324,12	175,88	0,00	98,47	
0201080100	Instalações da Junta Freguesia	3.530,00	3.527,92	0,00	3.527,92	3.233,86	2,08	294,06	91,61	
0201090100	Jardim de Infância	500,00	418,53	0,00	418,53	418,53	81,47	0,00	83,71	
0201090200	Escola Básica 1º Ciclo	600,00	527,40	0,00	527,40	527,40	72,60	0,00	87,90	
0201090300	Instalações da Junta Freguesia	100,00	74,82	0,00	74,82	74,82	25,18	0,00	74,82	
0201120000	Material de transporte - Peças	800,00	686,73	0,00	686,73	549,38	113,27	137,35	68,67	
0201150000	Prémios, condecorações e ofertas	100,00	70,00	0,00	70,00	70,00	30,00	0,00	70,00	
0201170000	Ferramentas e utensílios	10.820,00	10.636,73	0,00	10.636,73	9.974,28	183,27	662,45	92,18	
0201180000	Livros e documentação técnica	300,00	286,40	0,00	286,40	286,40	13,60	0,00	95,47	
0201200100	Jardim de Infância	5.330,00	5.313,96	0,00	5.313,96	4.588,21	16,04	745,75	85,71	
0201200200	Escola Básica 1º Ciclo	4.330,00	4.327,77	0,00	4.327,77	2.764,73	2,23	1.563,04	63,85	
0201210000	Outros bens	100,00	68,81	0,00	68,81	68,81	31,19	0,00	68,81	
0202010000	Encargos das instalações	10.500,00	10.426,35	0,00	10.426,35	10.426,35	73,65	0,00	99,30	
0202020000	Limpeza e higiene	100,00	61,50	0,00	61,50	61,50	38,50	0,00	61,50	
0202030100	Pequenas Reparações na Sede da Junta	600,00	558,62	0,00	558,62	506,96	41,38	51,66	84,49	
0202030200	Manutenção e Reparação de Máquinas e Viaturas	11.940,00	11.935,32	0,00	11.935,32	7.537,03	4,68	4.398,29	63,12	
0202030300	Manutenção e Conservação de Jardins de Infância	900,00	883,55	0,00	883,55	883,55	16,45	0,00	98,17	
0202030500	Manutenção e Conservação de Caminhos, Equipamentos e Outros	77.820,00	77.778,91	0,00	77.778,91	77.334,98	41,09	443,93	99,38	
	<b>Total / Transporte: 010000</b>	<b>1.026.322,50</b>	<b>1.006.595,37</b>	<b>0,00</b>	<b>1.006.595,37</b>	<b>995.048,62</b>	<b>19.727,13</b>	<b>11.546,75</b>	<b>96,95</b>	
	<b>Total Geral / Transporte</b>	<b>1.026.322,50</b>	<b>1.006.595,37</b>	<b>0,00</b>	<b>1.006.595,37</b>	<b>995.048,62</b>	<b>19.727,13</b>	<b>11.546,75</b>	<b>96,95</b>	

# FREGUESIA DE SANTA MARIA, SÃO PEDRO E MATAÇÃES

## CONTROLO ORÇAMENTAL - DESPESA

Data: 03/04/2019

Código Orgânico: 010000 Administração Autárquica

Classificação inicial: 0000000000 Final: 9999999999

Data inicial: 01/01/2018 Final: 28/12/2018

Ano: 2018

(Unidade: EUR)

Código	Descrição	Dotações Corrigidas	Compromissos assumidos			Despesas Pagas	Diferenças			Grau exerc. orçamental despesas
			Exercício	Exercícios futuros	Total		Dotação não comprometida	Saldo	Comp. por pagar	
0202030600	Manutenção e Conservação de Espaços Verdes e Lazer	100,00	79,95	0,00	79,95	79,95	20,05	20,05	0,00	79,95
0202030700	Cerimónios	2.895,00	2.892,34	0,00	2.892,34	1.837,00	2,66	1.058,00	1.055,34	63,45
0202070100	Jardim de Infância - AEC	30.000,00	28.001,54	0,00	28.001,54	28.001,54	1.998,46	1.998,46	0,00	93,34
0202090100	Fixas, moveis e internet	15.200,00	15.181,40	0,00	15.181,40	15.181,40	18,60	18,60	0,00	99,88
0202100100	Educação	3.855,00	3.852,00	0,00	3.852,00	3.577,00	3,00	278,00	275,00	92,79
0202100200	Outros	880,00	880,00	0,00	880,00	880,00	0,00	0,00	0,00	100,00
0202120200	Máquinas e Viaturas	3.430,00	3.422,15	0,00	3.422,15	3.422,15	7,85	7,85	0,00	99,77
0202120300	Pessoais Escolares	1.500,00	986,24	0,00	986,24	986,24	513,76	513,76	0,00	65,75
0202170100	Despesas C/ Anúncios, Cartazes	4.000,00	3.688,47	0,00	3.688,47	3.688,47	311,53	311,53	0,00	92,21
0202180000	Vigilância e segurança	1.500,00	1.201,57	0,00	1.201,57	1.201,57	298,43	298,43	0,00	80,10
0202190100	Contratos(Assistência Técnica)	7.920,00	7.917,47	0,00	7.917,47	6.047,86	2,53	1.872,14	1.869,61	76,36
0202200100	Despesas C/Serviços Técnicos (Informáticos, Tipográficos, etc.)	280,00	228,74	0,00	228,74	228,74	51,26	51,26	0,00	81,69
0202253500	Mesas de Voto - Compensação aos Membros	4.720,00	4.415,62	0,00	4.415,62	4.415,62	304,38	304,38	0,00	93,55
0301030100	Emprestimos de curto prazo	4.500,00	4.281,31	0,00	4.281,31	4.281,31	218,69	218,69	0,00	95,14
0306010000	Outros encargos financeiros	800,00	761,87	0,00	761,87	761,87	38,13	38,13	0,00	95,23
0407070100	Fomento de Desporto	2.965,00	2.729,02	0,00	2.729,02	2.550,82	235,98	414,18	178,20	86,03
0407010200	Actividades Sociais e Culturais	30.240,00	30.233,96	0,00	30.233,96	29.489,81	6,04	750,19	744,15	97,52
0408109800	ASAS Ponte do Rol - Cuidados Palliativos	3.542,50	3.317,25	0,00	3.317,25	2.934,75	225,25	607,75	382,50	82,84
0602030503	Despesas com o Natal	1.430,00	1.426,85	0,00	1.426,85	1.291,55	3,15	138,45	135,30	90,32
0701020300	Reparação e beneficiação de Habitações Degradadas	26.000,00	24.019,54	0,00	24.019,54	22.041,93	1.980,46	3.958,07	1.977,61	84,78
0701030102	Construção de Armazém/Estaleiro	8.500,00	8.456,26	0,00	8.456,26	8.456,26	43,74	43,74	0,00	99,49
0701030400	Jardins de Infância	1.100,00	1.020,33	0,00	1.020,33	1.020,33	79,67	79,67	0,00	92,76
		<b>Total / Transporte: 010000</b>	<b>1.155.589,25</b>	<b>0,00</b>	<b>1.155.589,25</b>	<b>1.137.424,79</b>	<b>26.090,75</b>	<b>44.255,21</b>	<b>18.164,46</b>	<b>96,25</b>
		<b>Total Geral / Transporte</b>	<b>1.155.589,25</b>	<b>0,00</b>	<b>1.155.589,25</b>	<b>1.137.424,79</b>	<b>26.090,75</b>	<b>44.255,21</b>	<b>18.164,46</b>	<b>96,25</b>

# FREGUESIA DE SANTA MARIA, SÃO PEDRO E MATAÇÃES

## CONTROLO ORÇAMENTAL - DESPESA

Data: 03/04/2019

Código Orgânico: 010000 Administração Autárquica

Classificação inicial:00000000000 Final:99999999999

Data inicial: 01/01/2018

Final: 28/12/2018

Ano:2018

(Unidade:EUR)

Código	Descrição	Dotações Corrigidas	Compromissos assumidos			Despesas Pagas	Diferenças			Grau exerc. orçamental despesas
			Exercício	Exercícios futuros	Total		Dotação não comprometida	Saldo	Comp. por pagar	
0701030500	Escolas Básicas 1º Ciclo	3.900,00	3.887,99	0,00	3.887,99	3.887,99	12,01	12,01	0,00	99,69
0701040109	Estradas, caminhos e arruamentos	4.700,00	4.680,20	0,00	4.680,20	4.680,20	19,80	19,80	0,00	99,58
0701040400	Parques e Jardins	4.400,00	4.385,04	0,00	4.385,04	4.385,04	14,96	14,96	0,00	99,66
0701040500	Instalações Desportivas e Recreativas	5.800,00	5.753,22	0,00	5.753,22	5.753,22	46,78	46,78	0,00	99,19
0701040600	Projecto Orçamento Participativo	6.500,00	6.340,09	0,00	6.340,09	6.340,09	159,91	159,91	0,00	97,54
0701040801	trânsito	400,00	369,74	0,00	369,74	369,74	30,26	30,26	0,00	92,44
0701040802	toponímia	505,00	504,30	0,00	504,30	43,05	0,70	461,95	461,25	8,52
0701041200	Cemitérios	3.900,00	3.852,36	0,00	3.852,36	3.852,36	47,64	47,64	0,00	98,78
0701060200	Viaturas	33.740,00	33.739,00	0,00	33.739,00	29.803,00	1,00	3.937,00	3.936,00	86,33
0701070000	Equipamento de informática	300,00	294,89	0,00	294,89	294,89	5,11	5,11	0,00	98,30
0702070000	Maquinaria e equipamento	1.360,00	1.352,43	0,00	1.352,43	1.352,43	7,57	7,57	0,00	99,44
	<b>Total / Transporte: 010000</b>	<b>1.247.185,00</b>	<b>1.220.748,51</b>	<b>0,00</b>	<b>1.220.748,51</b>	<b>1.198.186,80</b>	<b>28.436,49</b>	<b>48.998,20</b>	<b>22.561,71</b>	<b>96,07</b>
	<b>Total Geral / Transporte</b>	<b>1.247.185,00</b>	<b>1.220.748,51</b>	<b>0,00</b>	<b>1.220.748,51</b>	<b>1.198.186,80</b>	<b>28.436,49</b>	<b>48.998,20</b>	<b>22.561,71</b>	<b>96,07</b>

CONTROLO ORÇAMENTAL - RECEITA

Data: 03/04/2019

Classificação Inicial: 0000000000 Final: 9999999999

Data inicial: 01/01/2018 Final: 28/12/2018

Ano: 2018

Código	Descrição	Previsões corrigidas	Receitas por cobrar no início do ano	Receitas liquidadas	Liquidações anuladas	Receitas cobradas brutas	Reembolsos restituições		Receita cobrada líquida	Receita por cobrar no final do ano	Grau exec. orçamental receitas
							Emitidos	Pagos			
0102020000	IMI - Imóveis	46.000,00	0,00	49.348,75	0,00	49.348,75	0,00	0,00	49.348,75	0,00	107,28
0401230400	Canídeos	12.000,00	0,00	8.803,00	0,00	8.803,00	0,00	0,00	8.803,00	0,00	73,36
0401230700	Certidões, Atestados, Declarações e Autenticações	5.000,00	0,00	6.018,15	0,00	6.018,15	0,00	0,00	6.018,15	0,00	120,36
0401230800	Cemitérios	8.500,00	0,00	9.065,00	0,00	9.065,00	0,00	0,00	9.065,00	0,00	106,65
0401230900	Cedência de Espaços/Salas	3.000,00	0,00	3.695,00	0,00	3.695,00	0,00	0,00	3.695,00	0,00	123,17
0401239000	Outras	100,00	0,00	55,00	0,00	55,00	0,00	0,00	55,00	0,00	55,00
0603010400	Fundo de Financiamento das Freguesias	242.785,00	0,00	246.183,95	0,00	246.183,95	0,00	0,00	246.183,95	0,00	101,40
0603010500	Instituto Emprego e Formação Profissional	2.000,00	0,00	13,44	0,00	13,44	0,00	0,00	13,44	0,00	0,67
0603019901	Regime de permanência	37.000,00	0,00	37.998,66	0,00	37.998,66	0,00	0,00	37.998,66	0,00	102,70
0603019902	Programas de Estágios	10.000,00	0,00	0,00	0,00	0,00	0,00	0,00	0,00	0,00	0,00
0603019903	Outras	100,00	0,00	9.326,06	0,00	9.326,06	0,00	0,00	9.326,06	0,00	9.326,06
0605010200	Recenseamento Eleitoral	500,00	0,00	546,59	0,00	546,59	0,00	0,00	546,59	0,00	109,32
0605010301	Conservação de Bermas e Valetas	227.000,00	0,00	227.000,00	0,00	227.000,00	0,00	0,00	227.000,00	0,00	100,00
0605010302	SAF - Serviço de Apoio à Família - Jardins de Infância	110.000,00	0,00	92.523,10	0,00	92.523,10	0,00	0,00	92.523,10	0,00	84,11
0605010303	Actividades de Enriquecimento Curricular - 1º Ciclo	209.000,00	0,00	231.781,90	0,00	231.781,90	0,00	0,00	231.781,90	0,00	110,90
0605010305	Fornecimento de Refeições Pré-Escolar e 1º Ciclo	14.000,00	0,00	9.170,63	0,00	9.170,63	0,00	0,00	9.170,63	0,00	65,50
0605010306	Manutenção de Espaços Verdes	30.000,00	0,00	20.000,00	0,00	20.000,00	0,00	0,00	20.000,00	0,00	66,67
0605010310	Transportes Escolares	15.000,00	0,00	10.600,00	0,00	10.600,00	0,00	0,00	10.600,00	0,00	70,67
0605010311	Cemitérios	45.000,00	0,00	115.163,94	0,00	115.163,94	0,00	0,00	115.163,94	0,00	255,92
0605010312	Outros	100,00	0,00	0,00	0,00	0,00	0,00	0,00	0,00	0,00	0,00
0605010400	Apoio Financeiro CMTV/Junta	40.000,00	0,00	2.560,70	0,00	2.560,70	0,00	0,00	2.560,70	0,00	6,40
0608020000	CAF - Componente de Apoio à Família do 1º Ciclo	25.000,00	0,00	25.055,37	0,00	25.055,37	0,00	0,00	25.055,37	0,00	100,22
0701990000	Outros	100,00	0,00	0,00	0,00	0,00	0,00	0,00	0,00	0,00	0,00
0801999900	Diversas	2.000,00	0,00	3.496,13	0,00	3.496,13	0,00	0,00	3.496,13	0,00	174,81
1002010000	Bancos e outras instituições financeiras	43.000,00	0,00	43.000,00	0,00	43.000,00	0,00	0,00	43.000,00	0,00	100,00
1005010100	Delegação de Competências - CMTV	100.000,00	0,00	76.500,00	0,00	76.500,00	0,00	0,00	76.500,00	0,00	76,50
1005010200	Apoio Financeiro - CMTV	20.000,00	0,00	1.120,00	0,00	1.120,00	0,00	0,00	1.120,00	0,00	5,60
	<b>Sub-Total das Receitas Orçamentais</b>	<b>1.247.185,00</b>	<b>0,00</b>	<b>1.229.025,37</b>	<b>0,00</b>	<b>1.229.025,37</b>	<b>0,00</b>	<b>0,00</b>	<b>1.229.025,37</b>	<b>0,00</b>	<b>98,54</b>
	<b>Total Geral</b>	<b>1.247.185,00</b>	<b>0,00</b>	<b>1.229.025,37</b>	<b>0,00</b>	<b>1.229.025,37</b>	<b>0,00</b>	<b>0,00</b>	<b>1.229.025,37</b>	<b>0,00</b>	<b>98,54</b>



# FREGUESIA DE SANTA MARIA, SÃO PEDRO E MATAÇÃES

## FLUXOS DE CAIXA

Ano: 2018

Data inicial: / /

Data final: 28/12/2018

(unidade EUR)

RECEBIMENTOS		
<b>Saldo da gerência anterior</b>		<b>-33,900.10</b>
Execução orçamental	-39,494.68	
Operações de Tesouraria	5,594.58	
<b>Receitas Orçamentais</b>		<b>1.229.025,37</b>
<b>Correntes</b>	<b>1.108.405,37</b>	
0102020000 IMI - Imóveis	49.348,75	
0401230400 Canídeos	8.803,00	
0401230700 Certidões, Atestados, Declarações e Autenticações	6.018,15	
0401230800 Cemitérios	9.065,00	
0401230900 Cedência de Espaços/Salas	3.695,00	
0401239000 Outras	55,00	
0603010400 Fundo de Financiamento das Freguesias	246.183,95	
0603010500 Instituto Emprego e Formação Profissional	13,44	
0603019901 Regime de permanência	37.998,66	
0603019902 Programas de Estágios	0,00	
0603019903 Outras	9.326,06	
0605010200 Recenseamento Eleitoral	546,59	
0605010301 Conservação de Bermas e Valetas	227.000,00	
0605010302 SAF - Serviço de Apoio à Família - Jardins de Infância	92.523,10	
0605010303 Actividades de Enriquecimento Curricular - 1º Ciclo	231.781,90	
0605010305 Fornecimento de Refeições Pré-Escolar e 1º Ciclo	9.170,63	
0605010306 Manutenção de Espaços Verdes	20.000,00	
0605010310 Transportes Escolares	10.600,00	
0605010311 Cemitérios	115.163,94	
0605010312 Outros	0,00	
0605010400 Apoio Financeiro CMTV/Junta	2.560,70	
0608020000 CAF - Componente de Apoio à Família do 1º Ciclo	25.055,37	
0701990000 Outros	0,00	
0801999900 Diversas	3.496,13	
<b>Capital</b>	<b>120.620,00</b>	
1002010000 Bancos e outras instituições financeiras	43.000,00	
1005010100 Delegação de Competências - CMTV	76.500,00	
1005010200 Apoio Financeiro - CMTV	1.120,00	
<b>Operações de tesouraria</b>		<b>79.650,90</b>
1701010000 IMPOSTO DE SELO	0,00	
1701020000 IRS - TRABALHO DEPENDENTE	16.245,00	
1701030000 CAIXA GERAL DE APOSENTAÇÕES	5.311,47	
1701040000 ADSE	1.549,73	
1701050000 CENTRO REGIONAL DE SEGURANÇA SOCIAL	53.409,20	
1701060000 IRS TRABALHO INDEPENDENTE	1.287,40	
1702010000 STAL	174,64	
1702020000 PENHORA DE VENCIMENTOS 1	467,93	
1702020900 Penhora de Vencimento 8	176,68	
1702030000 PENHORA DE VENCIMENTO 2	542,08	
1702050000 Penhora de Vencimento 3	0,00	
1702060000 Penhora 4	0,00	
1702070000 Processo de Insolvência nº 1875/13.9TBTVD	486,77	
1702080000 Penhora de Vencimento 6	0,00	
<b>Total</b>		<b>1,274,776.17</b>



# FREGUESIA DE SANTA MARIA, SÃO PEDRO E MATACÃES

## FLUXOS DE CAIXA

Ano: 2018

Data inicial : / /

Data final : 28/12/2018

(unidade EUR)

PAGAMENTOS		
<b>Despesas Orçamentais</b>		<b>1.198.186,80</b>
<b>Correntes</b>		1.105.906,27
010000.0101010000 Titulares de órgãos de soberania	29.925,12	
010000.0101030000 Pessoal dos quadros	56.193,90	
010000.0101050100 Pessoal de CEI e Estágios Profissionais	1.174,40	
010000.0101060000 Pessoal contratado a termo	134.761,51	
010000.0101070000 Pessoal em regime de tarefa ou avença	15.568,40	
010000.0101090600 Assistentes Operacionais de J. I. e E. B.	245.338,92	
010000.0101110000 Representação	6.665,88	
010000.0101130000 Subsídio de refeição	72.742,85	
010000.0101140000 Subsídio de férias e de Natal	79.712,21	
010000.0102020000 Horas extraordinárias	5.999,70	
010000.0102040000 Ajudas de custo	0,00	
010000.0102050000 Abono para falhas	3.624,18	
010000.0102130000 Vogais do Executivo e Membros da Assembleia	8.185,76	
010000.0103010000 Encargos com a saúde - SNS	6.845,52	
010000.0103050100 ADSE	2.191,70	
010000.0103050200 CGA	11.427,95	
010000.0103050300 Regime Geral	102.355,62	
010000.0103090100 Acidentes de trabalho	8.186,00	
010000.0201010900 Manutenção de Espaços Verdes	1.460,62	
010000.0201011000 Manutenção e Conservação de Jardins de Infância	0,00	
010000.0201011100 Manutenção e Conservação de Escolas Básicas	0,00	
010000.0201011200 Manutenção e Conservação de Caminhos, Equipamentos e outros	15.614,68	
010000.0201011300 Cemitérios	220,10	
010000.0201020100 Gasolina	434,01	
010000.0201020200 Gasóleo	34.358,54	
010000.0201029900 Outros	474,36	
010000.0201040101 Jardim de Infância	8.354,48	
010000.0201040102 Escola Básica 1º Ciclo	10.271,34	
010000.0201040200 Instalações da Junta de Freguesia	2.240,76	
010000.0201040300 Cemitérios	109,20	
010000.0201050100 Escolas e Jardins de Infância	11.324,12	
010000.0201050200 Outros	0,00	
010000.0201080100 Instalações da Junta Freguesia	3.233,86	
010000.0201080200 Outros	0,00	
010000.0201090100 Jardim de Infância	418,53	
010000.0201090200 Escola Básica 1º Ciclo	527,40	
<b>Total</b>		<b>879.941,62</b>

# FREGUESIA DE SANTA MARIA, SÃO PEDRO E MATAÇÃES

## FLUXOS DE CAIXA

Ano: 2018

Data inicial : / /

Data final : 28/12/2018

(unidade EUR)

PAGAMENTOS		
010000.0201090300 Instalações da Junta Freguesia	74,82	
010000.0201120000 Material de transporte - Peças	549,38	
010000.0201150000 Prémios, condecorações e ofertas	70,00	
010000.0201170000 Ferramentas e utensílios	9.974,28	
010000.0201180000 Livros e documentação técnica	286,40	
010000.0201200100 Jardim de Infância	4.568,21	
010000.0201200200 Escola Básica 1º Ciclo	2.764,73	
010000.0201210000 Outros bens	68,81	
010000.0202010000 Encargos das instalações	10.426,35	
010000.0202020000 Limpeza e higiene	61,50	
010000.0202030100 Pequenas Reparações na Sede da Junta	506,96	
010000.0202030200 Manutenção e Reparação de Máquinas e Viaturas	7.537,03	
010000.0202030300 Manutenção e Conservação de Jardins de Infância	883,55	
010000.0202030400 Manutenção e Conservação de Escolas Básicas	0,00	
010000.0202030500 Manutenção e Conservação de Caminhos, Equipamentos e Outros	77.334,98	
010000.0202030600 Manutenção e Conservação de Espaços Verdes e Lazer	79,95	
010000.0202030700 Cemitérios	1.837,00	
010000.0202040000 Locação de edifícios	0,00	
010000.0202070100 Jardim de Infância - AEC	28.001,54	
010000.0202090100 Fixas, moveis e internet	15.181,40	
010000.0202100100 Educação	3.577,00	
010000.0202100200 Outros	880,00	
010000.0202120200 Máquinas e Viaturas	3.422,15	
010000.0202120300 Pessoais Escolares	986,24	
010000.0202150100 Encargos com Cursos (Inscrição e Formação)	0,00	
010000.0202170100 Despesas C/ Anuncios, Cartazes	3.688,47	
010000.0202180000 Vigilância e segurança	1.201,57	
010000.0202190100 Contratos(Assistência Técnica)	6.047,86	
010000.0202200100 Despesas C/Serviços Técnicos (Informáticos,Tipográficos,etc.)	228,74	
010000.0202253500 Mesas de Voto - Compensação aos Membros	4.415,62	
010000.0301030100 Empréstimos de curto prazo	4.281,31	
010000.0306010000 Outros encargos financeiros	761,87	
010000.0407010100 Fomento de Desporto	2.550,82	
010000.0407010200 Actividades Sociais e Culturais	29.489,81	
010000.0408109800 ASAS Ponte do Rol - Cuidados Paliativos	2.934,75	
010000.0602030503 Despesas com o Natal	1.291,55	
<b>Capital</b>		92.280,53
010000.0701020300 Reparação e beneficiação de Habitações Degradadas	22.041,93	
<b>Total</b>		<b>1.127.948,20</b>

# FREGUESIA DE SANTA MARIA, SÃO PEDRO E MATAÇÃES

## FLUXOS DE CAIXA

Ano: 2018

Data inicial : / /

Data final : 28/12/2018

(unidade EUR)

<b>PAGAMENTOS</b>		
010000.0701030102 Construção de Armazém/Estaleiro	8.456,26	
010000.0701030400 Jardins de Infância	1.020,33	
010000.0701030500 Escolas Básicas 1º Ciclo	3.887,99	
010000.0701030700 Outros	0,00	
010000.0701040109 Estradas, caminhos e arruamentos	4.680,20	
010000.0701040400 Parques e Jardins	4.385,04	
010000.0701040500 Instalações Desportivas e Recreativas	5.753,22	
010000.0701040600 Projecto Orçamento Participativo	6.340,09	
010000.0701040801 trânsito	369,74	
010000.0701040802 toponímia	43,05	
010000.0701041200 Cemitérios	3.852,36	
010000.0701060200 Viaturas	29.803,00	
010000.0701070000 Equipamento de informática	294,89	
010000.0701110000 Ferramentas e utensílios	0,00	
010000.0702070000 Maquinaria e equipamento	1.352,43	
<b>Operações de Tesouraria</b>		<b>71.417,07</b>
1701020000 IRS - TRABALHO DEPENDENTE	14.086,00	
1701030000 CAIXA GERAL DE APOSENTAÇÕES	5.280,50	
1701040000 ADSE	1.542,15	
1701050000 CENTRO REGIONAL DE SEGURANÇA SOCIAL	47.315,06	
1701060000 IRS TRABALHO INDEPENDENTE	1.346,02	
1702010000 STAL	173,88	
1702020000 PENHORA DE VENCIMENTOS 1	467,93	
1702020900 Penhora de Vencimento 8	176,68	
1702030000 PENHORA DE VENCIMENTO 2	542,08	
1702070000 Processo de Insolvência nº 1875/13.9TBTVD	486,77	
<b>Saldo para gerência seguinte</b>		<b>5.172,30</b>
Execução orçamental		-8.656,11
Operações de tesouraria		13.828,41
<b>Total</b>		<b>1.274.776,17</b>

ORGÃO EXECUTIVO

ORGÃO DELIBERATIVO

# FREGUESIA DE SANTA MARIA, SÃO PEDRO E MATAÇÃES

## FLUXOS DE CAIXA

Ano: 2018  
(unidade EUR)

Data inicial: / / Data final: 28/12/2018

RECEBIMENTOS		PAGAMENTOS	
<b>Saldo da gerência anterior</b>			
Execução orçamental			
Operações de Tesouraria	-39.494,68	Despesas orçamentais	1.198.186,80
<b>Receitas orçamentais</b>	5.594,58	Correntes	1.105.906,27
Correntes	1.229.025,37	Capitais	92.280,53
Capitais	1.108.405,37	<b>Operações de Tesouraria</b>	71.417,07
Outras Receitas	120.620,00	<b>Saldo para a Gerência seguinte</b>	5.172,30
<b>Operações de Tesouraria</b>	0,00	Execução orçamental	-8.656,11
	79.650,90	Operações de Tesouraria	13.828,41
<b>Total</b>	1.274.776,17	<b>Total</b>	1.274.776,17

## CONTAS DE ORDEM

<b>Saldo da gerência anterior</b>			
Garantias e caucões			
Recibos para cobrança	0,00	Garantias e caução accionada	0,00
	0,00	Garantias e caucões devolvidas	0,00
<b>Garantias e caucões prestadas</b>		Receita virtual cobrada	0,00
Receita virtual liquidada		Receita virtual anulada	0,00
	0,00	<b>Saldo para a Gerência seguinte</b>	0,00
	0,00	Garantias e caucões	0,00
	0,00	Recibos para cobrança	0,00
<b>Total</b>	0,00	<b>Total</b>	0,00

ORGÃO EXECUTIVO

ORGÃO DELIBERATIVO



**FREGUESIA DE SANTA MARIA, SÃO PEDRO E MATACÃES**

**CONTAS DE ORDEM**

Ano: 2018  
(unidade EUR)

Gerência: 01/01/2018 a 31/12/2018

<b>Saldo da gerência anterior</b> Garantias e caucões Recibos para cobrança	0.00	Garantias e caucões accionadas Garantias e caucões devolvidas Receita virtual cobrada Receita virtual anulada	0.00
	0.00		0.00
Garantias e caucões prestadas Receita virtual liquidada	0.00	<b>Saldo da Gerência seguinte</b> Garantias e caucões Recibos para cobrança	0.00
	0.00		0.00
<b>Total</b>	<b>0.00</b>	<b>Total</b>	<b>0.00</b>

ORGÃO EXECUTIVO

ORGÃO DELIBERATIVO

**FREGUESIA DE SANTA MARIA, SÃO PEDRO E MATAÇÕES**

**OPERAÇÕES DE TESOURARIA**

Data inicial: 01/01/2018 Final:28/12/2018

Ano: 2018  
(unidade EUR)

Código	Descrição	Saldo Gerência Anterior		Movimento anual		Saldo Gerência seguinte	
		Devedor	Credor	Débito	Crédito	Devedor	Credor
1701020000	IRS - TRABALHO DEPENDENTE	0,00	1.187,00	14.086,00	16.245,00	0,00	3.346,00
1701030000	CAIXA GERAL DE APOSENTAÇÕES	0,00	357,89	5.280,50	5.311,47	0,00	388,86
1701040000	ADSE	0,00	105,05	1.542,15	1.549,73	0,00	112,63
1701050000	CENTRO REGIONAL DE SEGURANÇA SOCIAL	0,00	3.858,27	47.315,06	53.409,20	0,00	9.952,41
1701060000	IRS TRABALHO INDEPENDENTE	0,00	72,42	1.346,02	1.287,40	0,00	13,80
1702010000	STAL	0,00	13,95	173,88	174,64	0,00	14,71
1702020000	PENHORA DE VENCIMENTOS 1	0,00	0,00	467,93	467,93	0,00	0,00
1702020900	Penhora de Vencimento 8	0,00	0,00	176,68	176,68	0,00	0,00
1702030000	PENHORA DE VENCIMENTO 2	0,00	0,00	542,08	542,08	0,00	0,00
1702070000	Processo de Insolvência nº 1875/13.9TBTVD	0,00	0,00	486,77	486,77	0,00	0,00
<b>Total Gera</b>		<b>0,00</b>	<b>5.594,58</b>	<b>71.417,07</b>	<b>79.650,90</b>	<b>0,00 €</b>	<b>13.828,41 €</b>

**SÍNTESE DAS RECONCILIAÇÕES BANCÁRIAS**

**Designação da entidade** FREGUESIA DE SANTA MARIA, SÃO PEDRO E MATAÇÃES

**Gerência** 01/01/2018 a 31/12/2018

Instituição Bancária		N.º de Conta	Saldo a 31/12/2018	Saldo Contabilístico	Observações
Banco					
NOVO BANCO 2		PT5000070000003920030942	0,00	0,00	
NOVO BANCO - 0024752625023		PT50000700000002475262502	0,00	413,15	
Caixa Geral de Depósitos - 0822067539630		PT5000350822000675396306	0,00	391,10	
C.C.A.M.TV		PT5053405340011275010032	0,00	2.560,43	
Caixa de Credito Agricola Mútuo- Conta 2		PT5053405340011276420014	0,00	750,00	
CAIXA CRÉDITO AGRÍCOLA DE T.V.		PT5053405340011128760038	0,00	0,00	
BANCO PORTUGUÊS DE INVESTIMENTOS 2		PT5000100000523871801011	0,00	326,75	
<b>Total</b>				<b>4.441,43</b>	

Dirigente responsável pela área administrativa e/ou Financeira

Assinatura \_\_\_\_\_

O Membro do executivo responsável pela área/plouro Financeiro

Assinatura \_\_\_\_\_

Designação da entidade: FREGUESIA DE SANTA MARIA, SÃO PEDRO E MATAÇÃES

Gerência: 01/01/2018 a 31/12/2018

Nome	Situação na Entidade	Remuneração Líquida Auferida	Período de Responsabilidade	Morada
Francisco João FRANCISCO JOÃO PACHECO MARTINS	Presidente	1.907,59		Rua do Miradouro, Nº 16-2560-279 Varatojo
CARLOS ANTÓNIO DOS SANTOS DIAS	Tesoureiro	293,09		RUA DO POÇO, Nº 21-2560-583 Varatojo
JOSÉ JOAQUIM MARTINS ANTUNES	Secretário	293,09		RUA CASAIS DA PEDREIRA, Nº 18 -2560-237 Varatojo
ÂNGELO ANTÓNIO DORES GONÇALVES TEODORO	Vogal	102,60		Rua António Augusto Cabral, nº 14-D-2560-307 TV
MÁRIO JORGE MARCELINO FRANCO	Vogal	102,60		Rua Teresa de Jesus Pereira,40-C/R DTº-2560-364TV
PAULA CRISTINA CARDOSO COSTA CARVALHO	Vogal	102,60		Rua Sede Nova Serra da Vila, Nº 6-2560-581 SDV
RUI MANUEL CRISPIM AGOSTINHO	Vogal	102,60		Rua António Augusto Cabral,Nº6-4ºDTº-2560-307 TV

Dirigente responsável pela área administrativa e/ou Financeira

Assinatura \_\_\_\_\_

O Membro do executivo responsável pela área/pelouro Financeiro

Assinatura \_\_\_\_\_

**FREGUESIA DE SANTA MARIA, SÃO PEDRO E MATAÇÃES**  
**RESUMO DIÁRIO TESOURARIA (SC-9) - POCAL**

Número: \_\_\_\_\_ Ano: 2018 (EUR)

Data: 28/12

	Saldo do dia anterior	Entrada do dia	Soma	Saída do dia	Saldo para o dia seguinte
Cofre	1.203,38	273,25	1.476,63	745,76	730,87
Por Conta - Nota de Crédito - CGA	0,00	0,00	0,00	0,00	0,00
BANCO PORTUGUÊS DE INVESTIMENTOS 2	4.649,00	677,75	5.326,75	5.000,00	326,75
BPI N° 3-2026946	0,00	0,00	0,00	0,00	0,00
C.C.A.M. 1112379	0,00	0,00	0,00	0,00	0,00
CAIXA CRÉDITO AGRÍCOLA DE T.V.	0,00	0,00	0,00	0,00	0,00
Caixa de Credito Agricola Mútuo- Conta 2	750,00	0,00	750,00	0,00	750,00
C.C.A.M.TV - 01127501003	2.976,99	5.885,45	8.862,44	6.302,01	2.560,43
Caixa Geral de Depósitos - 0822067539630	487,02	0,00	487,02	95,92	391,10
NOVO BANCO - 000247526250	41.026,44	350,88	41.377,32	40.964,17	413,15
TOTAL DE BANCOS	49.889,45	6.914,08	56.803,53	52.362,10	4.441,43
TOTAL DE DISPONIBILIDADES	51.092,83	7.187,33	58.280,16	53.107,86	5.172,30
DOCUMENTOS	0,00	0,00	0,00	0,00	0,00
MOVIMENTO TOTAL DE TESOURARIA	51.092,83	7.155,50	58.248,33	53.076,03	5.172,30
OPERAÇÕES ORÇAMENTAIS	42.867,59	1.552,33	44.419,92	53.076,03	-8.656,11
OPERAÇÕES NÃO ORÇAMENTAIS	8.225,24	5.603,17	13.828,41	0,00	13.828,41

Saldo para o dia seguinte em numerário

Visto: \_\_\_\_/\_\_\_\_/\_\_\_\_

em dinheiro	em cheques
Ass.:	Ass.:

O Presidente
Ass.:

O Tesoureiro
Ass.:

CONFERI
Ass.: